

GEMEENTE WAALRE



DE RAAD DER GEMEENTE WAALRE;

Gelezen het voorstel van burgemeester en wethouders d.d.
27 februari 1963, nr. 17;

Gelet op de bepalingen van de gemeentewet;

B E S L U I T :

voor de gemeente Waalre een gemeentevlag vast te stellen, bevattende;
drie horizontale banen in de verhouding 3:1:3, waarvan de bovenste
brede baan van lazuur en de onderste brede baan van keel, gescheiden
door een smalle baan van goud, met op de baan van lazuur, in de hoek
tegen de broek van de vlag een eikel, gesteeld en gebladerd van goud
met de steel omlaag.

Aldus vastgesteld in zijn openbare vergadering van 20 maart 1963.

De raad voornoemd,

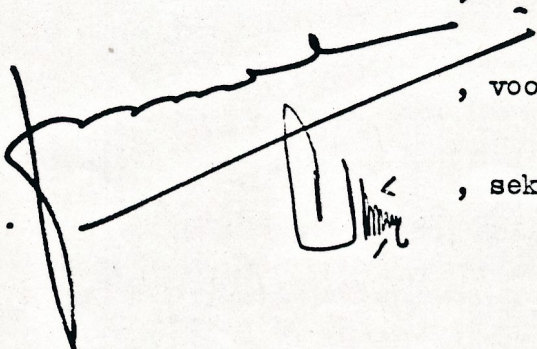
, voorzitter.

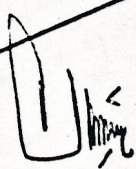
, sekretaris.

J.

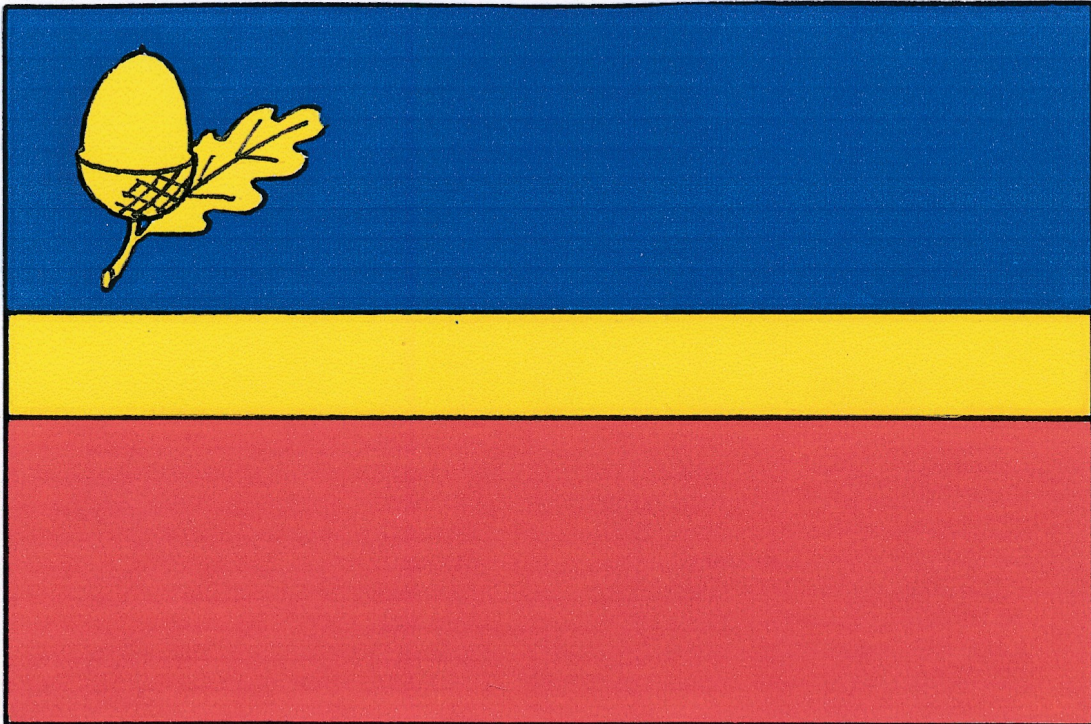

Omschrijving: drie horizontale banen in de verhouding 3 : 1 : 3, waarvan de bovenste brede baan van lazuur en de onderste brede baan van keel, gescheiden door een smalle baan van goud, met op de baan van lazuur, in de hoek tegen de broek van de vlag een eikel, gesteeld en gebladerd van goud met de steel omlaag.

Raadsbesluit: 20 maart 1963.

Advies H.R.v.A.: -

E. 1970

Waalre heeft al 25 jaar een eigen vlag

De gemeentevlag van Waalre bestaat dit jaar precies een kwart eeuw. Het doek bestaat uit drie horizontale banen, van boven naar beneden in de kleuren blauw, geel en rood. De bovenste- en onderste baan zijn drie keer zo breed dan de gele middenbaan. De vlag vertelt op een geheel eigen manier iets over het verleden van Waalre.

Door Jos Poels

Na de Tweede Wereldoorlog ontdekten provincies en gemeenten dat ze door middel van eigen vlaggen hun identiteit en onafhankelijkheid konden laten zien. Eerst gingen alle provincies ertoe over vlaggen vast te stellen. Voor Noord-Brabant was de keuze niet zo moeilijk. De rood-witte blokkenvlag was al bekend aan het einde van de achttiende eeuw. Provinciale Staten namen in 1959 het besluit deze vlag tot provincievlag te verheffen. Het was de gemeenteraad zelf die in de vergadering van 16 januari 1963 om een gemeentevlag vroeg. Waalre had in 1960 een nieuw gemeentewapen gekregen. Het oude wapen stond nog op de Waalrese vlag die de gemeente in 1935 had gekregen bij de viering van het 750-jarig bestaan van de stad Den Bosch. Elke Brabantse gemeente kreeg toen een Brabantse blokkenvlag met in de linker bovenhoek het plaatselijke wapen. Deze vierkante defileervlaggen zijn lange tijd als gemeentevlaggen aangezien. Dat waren ze echter niet. De vlaggen waren immers allemaal gelijk aan vorm en patroon. Alleen door het gemeentewapen in de bovenhoek onderscheidde ze zich vop elkaar. Het gemeentebestuur van Waalre vroeg de plaatsgenoot S.H.A.M. Zoetmulder om een verantwoord ontwerp te maken. "Een eigen vlag, vervaardigd volgens een verantwoord ontwerp, is voor een gemeente als Waalre een sieraad," aldus burgemeester en wethouders 25 jaar geleden.

Gemeentewapen

Het is in Nederland gebruik dat een gemeentevlag wordt ontworpen met het plaatselijke wapen als voorbeeld. Daarop komen immers kleuren en emblemen voor die in de loop der tijd bij de plaats zijn gaan horen. Op het gemeentewapen dat Waalre door een Koninklijk Besluit van ex koningin Juliana op 30 januari 1960 kreeg, staan de emblemen van de geslachten Van Horne, van Cuijk en Van Rotselaar. Het schild wordt vastgehouden door de patroonheilige Sint Willibrord. Het geslacht Van Horne wordt gesymboliseerd door een hoorn, het geslacht Van Cuijk door drie merletten (snavelloze vogels), en het geslacht Van Rotselaar wordt verbeeld door een Franse lelie. Deze adellijke families hebben een bepalende rol gespeeld in de geschiedenis van Waalre en Aalre, dat in 1923 bij Waalre werd gevoegd. Het zat het gemeentebestuur van Waalre niet lekker dat het van de Hoge Raad van Adel in Den Haag geen toestemming had gekregen om in het wapen de familie Van der Clusen te herdenken. Het embleem van deze familie was een eikel. "Historisch staat vast, dat een tak van het geslacht Van Der



Clusen tot graaf was verheven en de keizerlijke adelaar in het schildhoofd van zijn wapen voerde," aldus het gemeentebestuur in 1963.

Rechtgezet

Het gemis van een herinnering aan de familie Van der Clusen diende in de gemeentevlag rechtgezet te worden, vond het gemeentebestuur. Vlagontwerper Zoetmulder hield zich aan de gulden regel dat een vlag een eenvoudig patroon dient te hebben. Als er al een embleem op aangebracht wordt, moet dit in de linker bovenhoek staan. Het embleem is dan ook als zodanig te herkennen als de vlag bij windstilte slap langs de mast hangt. De ontwerper kwam tot een vlag met drie horizontale banen. De bovenste- en onderste baan zijn drie keer zo breed dan de gele middenbaan. De bovenste baan is blauw en de onderste baan is rood. De kleuren geel en rood zijn de belangrijkste kleuren uit het gemeentewapen. Het blauw komt uit het blazoen van de familie Van Der Clusen. Deze familie wordt in de vlag nog eens herinnerd met de gele eikel in de linker bovenhoek.

Raadsbesluit

"Het geheel maakt een stijlvolle indruk," vond het college van burgemeester en wethouders in de raadsvergadering van woensdag 20 maart 1963 waar de nieuwe gemeentevlag werd besproken. Ook de verschillende fracties gingen met het voorstel van Zoetmulder akkoord. In een raadsbesluit werd het dundoek nauwkeurig omschreven als: "Drie horizontale banen in de verhouding 3:1:3, waarvan de bovenste brede baan van lazuur

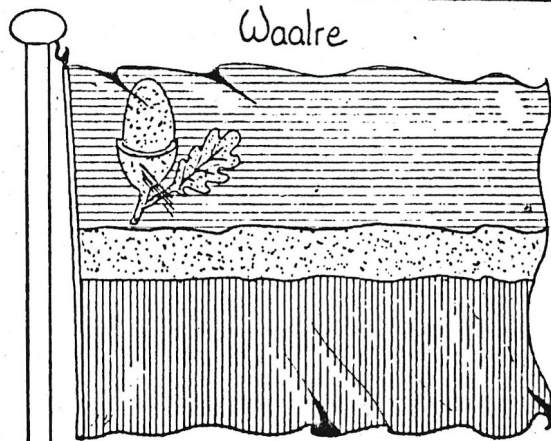

NVH

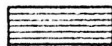

BLAUW

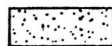

GEEL



ROOD

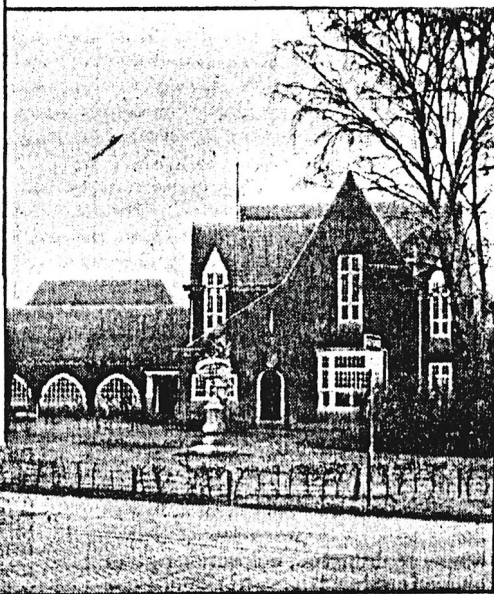

■ Oud naast modern, het gemeentehuis in Aalst-Waalre

en de onderste brede baan van geel, gescheiden door een smalle baan van lazuur, in de hoek tegen de broek van de vlag een eikel, gesteeld en gebladerd van goud met de steel onlaag." Lazuur, goud en geel zijn de in de heraldiek gebruikelijke kleuraanduidingen voor respectievelijk blauw, geel en rood. Waalre behoort nu tot de ruim zeshonderd Nederlandse gemeenten met een eigen vlag, die kan worden uitgestoken tijdens plaatselijke feesten. Maar ze kan ook samen met de Nederlandse driekleur en de Noordbrabantse provincievlag worden gebruikt. De gemeentevlag doet het ook uitstekend op de plaatselijke sportvelden, of gewoon om de straat wat op te fleuren.